



皆様に愛され、信頼される病院を目指します

邑智病院だより 55号

2025/1

発行／邑智郡公立病院組合

明けましておめでとうございます



新本館棟2階ナースステーションに医療資材を
搬送するHOSPI（ホスピー）

管理者就任 あいさつ



管理者
おおや みつひろ
大屋 光宏
(邑南町長)

新年あけましておめでとございます。
本年もどうぞよろしくお願い申し上げます。

このたび、邑智郡公立病院組合の管理者に就任いたしました大屋光宏でございます。長年にわたり地域の皆さまに支えられてきた公立邑智病院をお預かりするにあたり、深い感謝の気持ちとともに、その責任の重さを強く実感しております。

当院は、郡内唯一の急性期救急医療を担う公立病院として、地域の皆さまの命と健康を守る重要な役割を果たしてまいりました。特に、救急医療においては迅速かつ的確な対応が求められ、緊張感を持って日々の業務にあたっています。このような医療体制を支えているのは、現場で働く医師、薬剤師、看護師、技術職、事務職をはじめとする多職種の職員たちです。職員一人ひとりが患者さんに寄り添い、

チームとして力を合わせることで、質の高い医療を提供することが可能となっています。私たちは、この「職員一丸」の姿勢を大切に、地域住民の皆さまの期待に応えるべく努力を続けていく所存です。

また、地域医療を取り巻く環境は、日々大きな変化を迎えています。医療技術の進歩や高齢化社会の進展に伴い、患者さんが求める医療の内容も多様化しており、それに応えるためには柔軟で確かな対応力が必要です。当院では、これらの課題に適切に対応しながら、地域医療をより良いものにするための取り組みを進めています。例えば、診療の質を向上させるための研修や最新医療機器の導入、安全な医療環境の整備など、具体的な施策を着実に実行してまいります。

さらに、地域の皆さまからのご意見を大切に、病院としての在り方を常に見直す姿勢を持つことも重要だと考えております。地域住民の声を積極的に取り入れながら、医療サービスの向上に努めるとともに、地域の方々とともに地域医療の未来を築いていきたいと考えています。

最後になりましたが、本年が皆さまにとって健やかで幸多き一年となりますよう、心よりお祈り申し上げます。そして、地域医療の発展に向けた私たちの挑戦に対し、引き続きご理解とご支援を賜りますようお願い申し上げます。

院長 あいさつ



院長
やまぐち せいじ
山口 清次

年頭所感

昨年（2024年）は、邑智病院にとって設立40周年と、悲願であった新本館棟の竣工など記念すべき一年でした。また10月に邑南町では石橋良治前町長が勇退されて、大屋光宏新町長になり、これにともない病院管理者も代わりました。これまで20年間病院管理者として邑智病院の発展のために盛り立てていただいた石橋前管理者に心から感謝するとともに、大屋新管理者のもとで、邑智郡内の地域医療を守り、暮らしを守るために病院として貢献できよう頑張りたいと思います。

石原晋名誉院長が時々訪ねてこられて「病院というものは、職員が楽しく働ける職場になれば、自然に患者さんによさしい優良な病院になる」とよく言われます。風通しの良い職場、明るい雰囲気、快適な環境を皆で作ります。住民に満足していただける病院にしたいと思います。

昨年は振り返りますと、国内では能

登半島に大地震（1月）と豪雨（9月）が襲いました。災害はいつでも発生するかわからず他人事ではありません。明日は我が身と考えて日ごろから災害に備えましょう。また、いくつかの重要な選挙で不思議な現象もありました。東京都知事選、米国大統領選、出直し兵庫県知事選などです。

話が変わりますが、新年にあたり一番に願うことは、ありきたりですが「世界平和」です。昨年「日本被団協」がノーベル平和賞を受けました。裏を返せば世界で核兵器使用のリスクが高まっていることを暗示します。現時点でもウクライナ、ガザ、スーダン、ミャンマーなどで深刻な人道被害が続いています。ガザは邑南町の面積の約5分の4ですが、200万人以上が詰め込まれ、毎日ミサイルにおびえています。

一発が数億円もするミサイルを惜しげもなく何百発も打ちあっています。ミサイル一発でマイホームが10軒以上建ちます、一軒のビルが爆撃されると数十〜数百億円が一瞬のうちに吹き飛びます。人間はなんと愚かな動物なのでしょう。日本は先の大戦以来「戦争だけはどんなことがあってもコリゴリだ」と思っています。国のリーダーは心に銘じていただきたいと思っています。

教えて Dr



今回のテーマ

「胃腸のお話」



外科部長
三上 学

みかみ まなぶ

新年明けましておめでと〜ござい
ます。今年もどうぞよろしくお願
い申し上げます。

さて、早速ではありますが、胃腸
のお話をするということは、食べる
お話しをするということにつなが
ります。

私たちはお腹が空けば胃に断りも
なく食べ物を通し込みます。これは
人間が口と頭の要求に従っているか
らです。

さて、明治時代に報知新聞に連載
され、大人気となった村井弦斎の小
説『食道楽』に出てくる大食家の大
原の夢の中のお話から。

【今日は正月の元旦とて、天地乾坤自ずから長閑なる中にここにも春風の浸て来にけん。腹の中にて、新年を祝う胃吉と腸蔵。

腸蔵「オイ胃吉さん、おめでと〜」

胃吉「ヤアこれは腸蔵さん、去年中はお世話さまでしたね。また相変わ

りませずか、アハハ。時に腸蔵さん、今日は正月の元旦といつて一年に一度の日だからお互いに楽しみたいね。私たちが位年中忙しくてみじめなものはないぜ。娑婆の人間は日曜日だ

の暑中休暇だのと一年中には沢山な休みがある。いくら忙しい奉公人でも盆と正月には数入りがあるけれども私たちがばかりは一年中休みなしだ。私は一日に三度ずつ働いていれば自

分の役が済むのにここでは間食が好きで三度のほかにヤレ菓子が飛び込む、団子が飛び込む、酒も折々流れ込むからホントに溜まったものでない。それだから自然と仕事も粗末になつて荒ごなしのものをおまえさんの方へ送つてあげて毎度剣突を喰うがこれからはお互になかよくしようではないか。」

腸蔵「それは私も大賛成さ。おまえさんはこなすのが役、私は絞るのが役だから、おまえさんの方でよく食物をこなしてくれば私だって絞る仕事も楽だけれども、毎日のように

こなれないものをよこすので時によつてはおまえさんの方へ突き戻したり、時によつては下の方へ押流したりする事もある。荒ごなしどころか折々はまるのままで送つてよこす事もあるからツイ喧嘩も始めるようなものさ。今朝の雑煮餅だつて随分荒ごなしだったぜ。」

胃吉「あれは堪忍してもらいたい。今日は元旦だから楽しようと

思っている処へ朝の雑煮餅が飛込んだも飛込んだも十八枚飛込んだきた。それもね、玄関番の歯太郎さんがよく噛み砕いてよこしてくればい

けれども、今朝なんぞは歯太郎さんが遊んでいてまるで鵜呑みだからね。その代わりおかしいことがあつたぜ。歯太郎さんのお内儀さんのお金さんが餅へひっついて釣り上げられて

モー少いで喉の穴へ落ちるところさ。カッといつて吐き出されたから口の外へ飛出してやつと助かつたけれども一時は大騒ぎだった。」

腸蔵「正月そうそうお金さんもとんだ目に逢いなすつたね。」

胃吉「マア何にしろ今日はお互いに遊びたいものだ。私たちだって稀に休息もしなければ根気がつきにくいよ。働けない。娑婆にある大きな蒸気機械も、折々休息させて大掃除もしなければ塵がたまつたり油が切れ

たりして直に壊れてしまう。機械は壊れても取り替へることができるとも私たちがばかりは掛け替へない。ずいぶん心細いものさ。」

と夢中になつて話ける処へ何やら紅き水の上より流れ来るものあり。

胃吉「驚き「オヤオヤ何か来たぜ、妙なものが。ウムお屠蘇だ。モミの布へ包んで味醂へ浸してあるからモミの染色が一緒に流れてきた。腸蔵さんすぐにそっちへ回してあげるよ。」

腸蔵「イヤ真つ平だ。」

食べ物が入ってからの過程が面白おかしく書かれています。

お腹の中のこととは外からでは見えない故に無頓着となりがちです。まさに、お正月こそこんな胃吉と腸蔵のような光景があり得るのではないのでしょうか。皆さん心当たりはありませんか？

新年会などで飲食する機会が多くなるこの時期、胃吉さんや腸蔵さんの訴えに耳を傾けて、チョット労つてみませんか？





Vol.11

総務管理課

「本館棟建て替え事業」の
進捗を、担当の総務管理
課職員がレポートします。



既存棟の改修工事を進めています

新本館棟オープン後は、既存棟A棟（旧新館棟・B棟（旧新館別棟）の老朽箇所や設備の改修工事に着手していきます。主な整備内容として、外来診療エリアや、病室の個室化などの療養環境整備、給水・給湯配管やネットワーク配線の取り換え、エレベーターの更新、スプリンクラーの新設を計画しています。

地域の皆さまをリニューアルしたA棟・B棟でお迎えできるよう円滑に工事を進めて参ります。工期は令和7年5月末までを予定しておりますので引き続きご不便をお掛けしますがご理解とご協力をお願いいたします。
改修工事エリアや診療場所の変更点は下図のとおりです。

自走搬送ロボット（ホスピ）が院内で活躍しています

本館棟建て替え計画の懸案事項のひとつに搬送業務がありました。旧本館棟では天井裏配管内を圧縮空気力でカプセルを運ぶ気送管（エアシューター）システムを採用していましたが、運べる容量の少なさ、搬送カプセルの詰まり、改築等に伴う気送管ルート変更の困難さからシステム更新は大きな課題でした。

しかしながら、今回の新本館棟オープンに合わせて導入しました自律走行するロボットホスピは、大容量60kgの積載量、廊下を走行するためトラブル時の対応もスムーズなうえ搬送ルートの変更も図面等のプログラム設定することで変更可能です。また、入院患者さんの院内売店での買物支援や巡回見守りを行うなど汎用性も高く毎日休まず活躍してくれるなどそれらの課題を解決することができました。

ホスピには顔（画面）の表情やすれ違う際の声掛け機能があり、来院者はすれ違う際にロボットに話しかけた手を振ったりするなど癒しも提供しているようです。当院の Mascott 的な存在、ホスピを引き続き可愛がっていただけるとありがたいです。

よろしくね！



1月15日からの診療体制

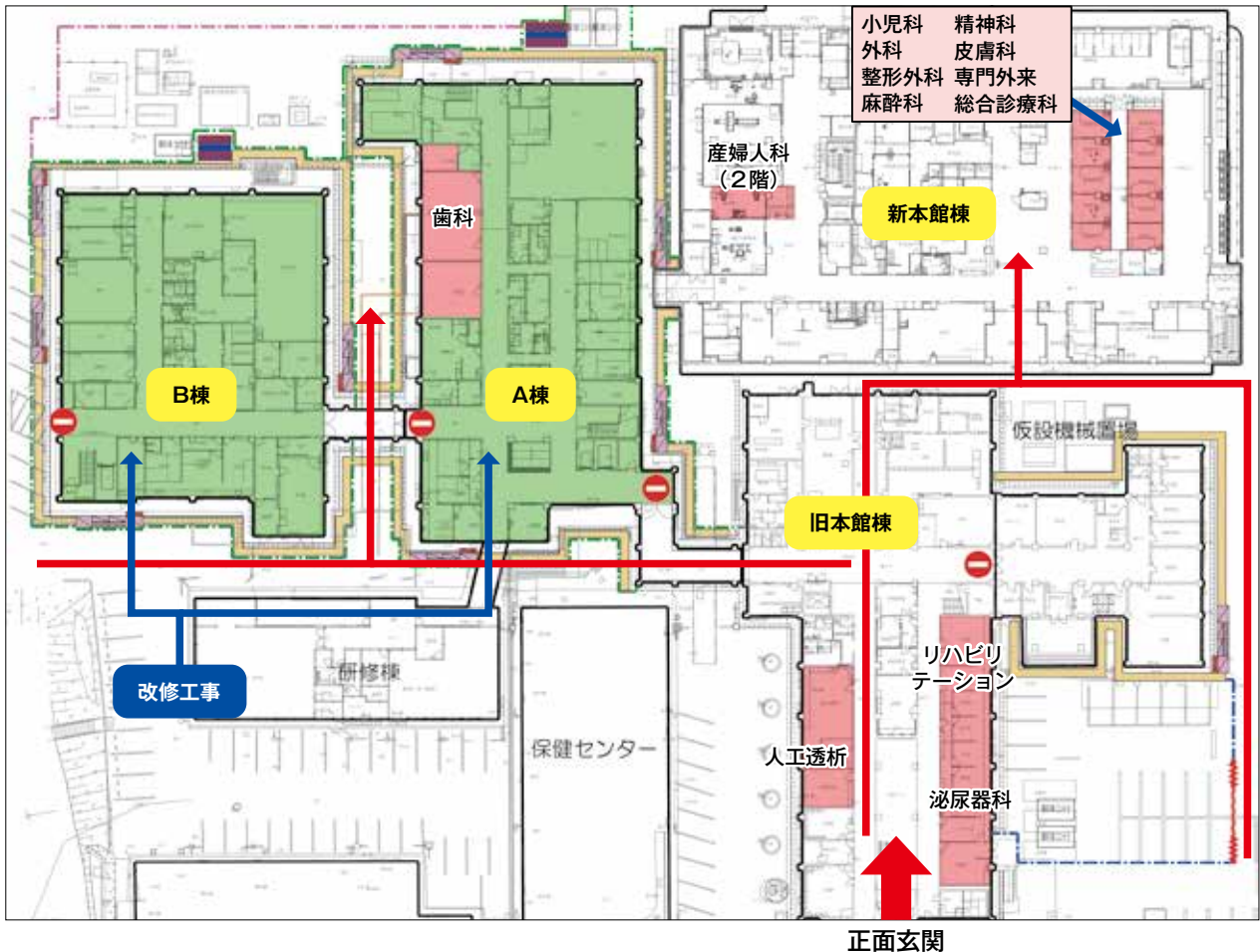

通院支援アプリのご案内

医療DXを推進しています

【診察順番案内】



診察の順番が近くなると、スマホに案内通知が届くので診察室から離れたところで待つことが出来ます。

患者さんの診察・会計待ち時間短縮等を目的に通院支援アプリを導入します。
ご利用には事前にアプリのインストール及び利用登録が必要です。2月の利用開始に向け説明ブースを設置します。
ぜひお立ち寄りください。

お茶をしながら



車内で



【医療情報確認・共有】



検体検査結果と処方情報をスマホ上で閲覧することが出来ます。さらにその情報を家族同士で共有することが可能です。

【会計後払い】



診察後会計待ちをせずに帰宅することが出来ます。会計は事前に登録したクレジットカードから自動で引き落としされます。

【予約状況確認】



予約情報や病院からのお知らせをスマホで確認することが出来るため、受診忘れの防止にもつながります。



1月21日より
総合受付にサポート
ブースを設置！

夜間透析について



臨床工学科
主任臨床工学技士

岡 紀彦

【夜間透析とは？】

夜間透析とは、夜の時間帯におこなう透析治療のことです。夜間透析の利点は大きく分けて2つあります。1つ目は、日中の時間を比較的自由に過ごすことができるため、仕事や学業、家事などと両立しやすいことです。患者さんのライフスタイルに合わせた透析スケジュールを選択できるようになります。2つ目は、ご家族などが病院へ送迎される都合に配慮した時間帯が増えることです。これにより、仕事終わりに病院への送迎が可能になります。

なお、夜間透析の治療や費用に関しては、日中の透析と変わりありません。

【夜間透析の体制】

今年の3月頃より夜間透析を始めることになりました。夜間透析は、月・水・金の曜日で、16時以降に開始します。16時から17時30分までの間でご来院下さい。最終の透析終了

時間は21時30分となっております。なお、患者さんの受け入れ人数は3〜4名程度です。食事の提供はありませんのでご了承下さい。



透析スタッフの回診

【透析室をリニューアルします】

現在の透析室は平成10年より使用しています。主要設備の老朽化が目立ち始めておりますので、今回の病院の改修工事に合わせて、透析室も改修リニューアルします。ベッドの間隔も広くとれるようになるなど、より快適な療養環境で透析治療を受けていただけます。

学会参加レポート

第62回全国自治体病院学会 in 新潟

自治体病院の共奏が支える明日の日本

〜令和の医療に灯をともし〜



事務部医事経営課
主任

辰田 翔平

令和6年10月31日、11月1日に新潟県新潟市で開催された『第62回全国自治体病院学会 in 新潟』に当院から8名が参加しました。

この学会は、全国の自治体病院関係者が年に一度、自分たちの研究成果や取り組みについて発表をする4000人規模の全国学会です。

当院からは5名（シンポジウム、ポスターセッション）が発表を行い、各会場・ブースには多くの方が集まってくれました。シンポジウムでは、当院の日高副院長兼事務部長が演者として『全員参加型の病院経営』と題し講演をしました。また、日高看護部長もコメントーターとして同シンポジウムに参加し、最大540人を収容する会場で立ち見が出るなど、大盛況の内容でした。

ポスターセッションに参加した職員も各専門分野から研究の成果や日々の業務で得た知見などを発表し更なる地域医療の発展に向けた取り組みを発表しました。



松崎主任調理師も参加！

全国の地域医療を支える同志が一堂に会するこの機会に参加できたことがとても良い経験となりました。今後も地域のみなさまから愛され、信頼される病院を目指し、職員が一丸となって地域医療を支えていきたいと思えます。



悠山亭日記

「邑智歳時記」の巻

その8



名誉院長

石原

晋

平成19年の春、御縁をいただき帰郷しました。翌年、矢上の町はずれに草庵を結び「悠山亭」と名付けました。名の由来は陶淵明の詩「飲酒」にある「悠然として南山を見る」からもらいました。ただ我が家の場合、南山ではなく東山、東の正面に鎮座する冠山なのです…。

爾来十八年、このたおやかな大自然に包まれ、四季折々の山川草木に癒されながらその贅沢に感謝して暮らして参りました。とりわけ、令和元年にノルディックウォーキングにはまってからというもの、その感謝の思いは一層強くなりました。

昨年の春のこと、冬枯れて寒々とした山々が一斉にはじけんばかりの新緑に覆われ、その中に散在する山桜の華やかな様をため息まじりで眺めながら歩いておりました。そのときふっと、「余生とは歩くことらし山笑ふ 基吉」という句を思い出し、あまりのピッタリ感にいた

く感動したのです。私も日々歩くたびに風景や草花に心を奪われていたので、これは俳句に詠い込んで写真しておこうと思ひ、下手な俳句をしたため始めた次第です。

俳句を悠山と申します。

水無月

青田風白鷺ひとり動く無し

悠山

書斎の前に田園が広がっています。いつの間にかすくすく伸びた稲の葉が風に吹かれ、表を見せては濃い緑裏を見せては薄緑、ふた色の縞模様となって冠山のほうへと流れていきます。その視界の真ん中に白鷺が舞い降りました。そしてそのまゝいつまでも坐禅者の如く不動です。餌を物色する気配は皆無です。無我の境地か…

私は就寝前に坐禅を打ちますが、なかなか無我境に入れません。きわめて短時間「今、無我だったかな？」と覚えることがあります。すぐに通り過ぎてしまいます。未熟なり。

文月

冠山の五倍あるらん雲の峰

悠山

猛暑の候、昼前になると毎日のように、冠山から入道雲がむっくりむつくりと伸び上がり、あたかも山が立ち上がらんかのようです。かかる大自然の挙動に日々感嘆できるの

もこの地に暮らしたればこそならん。雲の峰とは入道雲を指す季語です。入道雲にはこのほかに土土地地で独特の呼称があるようで、ある歳時記（NHK放送用語委員会編）には、彦太郎（九州）、丹波太郎（兵庫）などと並び石見太郎（島根）の記載があります。



文月

夏雲や此ぞ石見なり赤瓦

悠山

赤瓦の家並みは石見地方では当たり前の風景ですが、齢を重ねるごとにその美しさにうっとりしています。遠い旅先でも思いがけず石州瓦の町並みに出会うことがあり、石見人としては嬉しく誇らしいものです。

「赤の街道を往く（石州瓦工業会発行）」によれば、山陰両県、広島県北部や長門地方に加え、戦国時代江戸時代に陰陽を結んだ街道筋の宿場町（備中吹屋、勝山、美作新庄など）に見事な赤瓦の町並みが残り、さらには北前船の寄港地だった町々

や、その終着地の松前藩領などの古刹や旧家に多くの赤瓦屋根が継承されているそうです。

葉月

芝に子ら息ころし居り流星群

悠山

昨夏、ペルセウス座流星群とやらが8月12日の深夜から翌未明にかけて極大時間帯を迎えるとの予報がありました。おりしも帰省中のあの騒々しい孫たちが、静かに庭の芝生に並び寝ころんで、星が流れるたびに一斉に歓声を上げた様子の、いとをかしかりき。

正月

朝焼けて冠山崇し年新た

悠山





友好病院提携

北海道・芽室町の冬をご紹介します

北海道・芽室町の冬ーマイナス 30℃も

十勝地方の冬は、冬型の気圧配置になると晴天が続きます(通称“十勝晴れ”とも呼ばれています)。

芽室町の冬期(12～2月)の日照時間平年値は、445.6時間で道内気象官署でも長い方に位置しています。しかし、厳冬期の冷え込みは厳しく、町内箇所によってはマイナス30℃以下まで下がることもあります。昨年の芽室町の最低気温はマイナス24.0℃(2月6日)、最高気温は35.5℃(8月21日)で寒暖の差は60℃となります。

降雪量は道内では多い方ではなく、2～3月に一時的に多量の降雪(通称：春のドカ雪)となることがあり、一度に50～60cmが降雪することもあります。



新嵐山スキー場からは十勝平野を一望できる



明治北海道十勝オーバル・アリーナ(帯広市)は芽室町に隣接

スケート・スキー・スノーボード…

芽室町のウィンタースポーツはスキー・スノーボード・スケートなどです。町内の小学校の体育ではスピードスケート、芽室中学校では男女ともにアイスホッケーが取り入れられています。

町内の新嵐山スキー場は、2023年10月にめむろ新嵐山株式会社が経営破綻したため閉鎖していましたが、2024年は町直営により2年ぶりに再オープンすることとなりました。明治北海道十勝オーバル・アリーナ(帯広市)は芽室町に隣接し多くのオリンピック選手を輩出しています。

冬の代表的なイベント『めむろ氷灯夜』

芽室町の冬の代表的なイベントは、バレンタインデーあたりで開催される『めむろ氷灯夜』です。会場の芽室公園には3000個のアイスクャンドルが会場の芽室公園に並べられ、雪上結婚式や冬の夜空に花火が打ち上げられるなど幻想的な雰囲気に包まれます。

冬は基幹産業の畑作農業が完全に農閑期に入りますが、農産物の加工工場はフル稼働します。厳寒期に畑が凍ってしまうと春先の農業に影響が生じるため、一定の降雪が必要であり、大切な天の恵みとなります。



降雪のなか訪問診療に向かう公立芽室病院の
総合診療科医師と看護師



アイスクャンドルが並べられ幻想的な『めむろ氷灯夜』



リハビリテーション科
主任理学療法士
(運動器認定理学療法士)

鈴木 雅仁

寒い季節になると、体の痛みが気になる方も多いでしょう。今回は、痛みについて分かりやすくご紹介します。

2020年、世界疼痛学会は痛みを「実際の組織損傷もしくは組織損傷が起こりうる状態に付随する、あるいはそれに似た、感覚かつ情動の不快感体験」と定義しました。この定義に基づき、痛みは以下の3つに分類されます。①侵害受容性疼痛(怪我など) ②神経障害性疼痛(怪我から2時間以上経過し神経が過敏になったもの、または神経を損傷したもの) ③痛覚変調性疼痛(感情、気分、環境によって増悪または軽減するもの)に分けられます。

①で痛みが悪化する原因は主に2つあり、神経圧迫や損傷後の寒冷刺激が痛みとして知覚される、血流低下によって異常感覚が痛みとして知覚されるなどがあります。そのため、暖かい環境や体温が保たれる状

況では、痛みを感じにくくなる場合があります。また、痛みには心理的要因も大きく影響します。

例えば、「寒くなると痛くなる」という経験や周囲の人の話から、寒い環境＝痛いという思い込みが生まれることがあります。このような場合、認知行動療法(偏向した考えや行動を柔軟にし、新たな気づきを得て問題解決を支援する心理療法)が効果的なことがあります。

方法について、左記を参考にしてみてください。

1. 痛みの状況を具体的に確認する(いつ、どこで、どんな作業をしているとき、どんな痛みか)
 2. 明確な痛みとぼんやりとした痛みを区別する
 3. 実際の痛みの程度を客観的にとらえる(最大を10としてどの位痛いかなど)
 4. 痛みを軽減する状況を見つける
 5. 必要に応じて医療機関を受診し、隠れた疾患がないか確認する
- これらの方法を試すことで、痛みへの対処がより効果的になるかもしれません。寒い季節も快適に過ごせよう、自分に合った対策を見つけよう、自分も皆さまの安心できる生活を支援してまいります。



連携

Vol.25

～障害者相談支援事業所編～

「公立邑智病院と相談支援事業所 緑風園との連携」

相談支援専門員 加茂 淳一

相談支援事業所緑風園は邑南町中野地区にある障がい者支援施設緑風園の中に事務所を設け業務を行っています。

主な業務の内容は、障がい福祉サービスを利用しての方の利用計画書作成、またはサービスを利用した方、精神や身体障がい、病気等で生活に不安を抱えている方、その家族からのご相談に応じています。私たちが大切にしているところは、支援をしている利用者さんの自宅や通所先を定期的に訪問させてもらい、顔を合わせ困りごとや不安がないかを確認し、安心して暮らせるようにサポートするところです。また、利用者さん個々の想いや価値観を大切に、地域の中でその人らしく暮らすことができるように日々の支援を行っています。



は変更箇所

公立邑智病院 外来診療担当一覧表

令和7年1月1日現在

		月	火	水	木	金	診療時間	備 考
内 科	総合診療科* (1 診)	上田智広	酒井和久	板持卓弥	米山真里菜	広戸 岳	8:45~11:00	初診
	総合診療科* (2 診)	板持卓弥	広戸 岳	酒井和久	上田智広	米山真里菜	8:45~11:00	再診 予約制
	内分泌代謝*	島大医師 (隔週)	—	島大医師 (隔週)	—	—	9:30~11:00	予約制
	血液内科*	—	—	島大医師 (4週間毎)	—	—	9:30~11:00	予約制
	循環器内科*	—	—	—	—	土手慶五 (第4週)	9:00~11:00	予約制
外 科		米山真里菜	三上 学	三上 学	三上 学	三上 学	9:00~11:00	
整形外科		保坂聖一	保坂聖一	島大医師	保坂聖一	島大医師	9:00~11:00	
小 児 科		山口清次	山口清次	山口清次	山口清次	山口清次 (第1、3、5週) 楢野/鬼形 (第2週) 島大医師 (第4週)	8:45~11:30	【乳児健診】予約制 毎週月・金曜日 13:30~14:00 【予防接種】予約制 月・火曜日 14:00~ 金曜日 15:00~ 【受付時間】 月~金曜日 8:45~11:30 月・水曜日 15:45~16:45 金曜日 14:00~16:45
		山口清次	—	山口清次	—	—	15:45~16:45 (金曜日14:00~)	
産婦人科		荘田恭仁	荘田恭仁	荘田恭仁 (再診のみ)	荘田恭仁	荘田恭仁	9:00~11:00	【母乳外来】 13:00~ (予約制) 【婦人科健診】 毎週金曜日
		荘田恭仁 (再診のみ)	—	—	—	荘田恭仁 (再診のみ)	14:00~16:30	
泌尿器科		島大医師	結城康平	結城康平	結城康平 (第1、3、5週) 安食春輝 (第2、4週)	結城康平	9:00~11:00	
麻 酔 科		—	上田愛瑠萌 (術前外来)	—	—	上田愛瑠萌	9:00~11:00	原則予約制
皮 膚 科		—	森田栄伸 (第1、3週)	—	島大医師	—	9:00~11:00	初診対応可
歯 科		佐々木和起	佐々木和起	佐々木和起	佐々木和起	佐々木和起	8:30~12:00 14:00~17:00	予約制 (急患は要相談) ※第1火曜日は休診
精 神 科		—	笠木真人 (第1、3、5週)	—	—	篠崎克也 (第1、3週) 飯島慶郎 (第2、4、5週)	13:00~17:00	【金曜日】 予約制及び初診時は要紹介状 ※飯島医師は再診のみ 【受付時間】16:30まで ※笠木医師は初診対応可
附属市木診療所		石原 晋	—	上田智広	—	広戸 岳	14:00~16:30	予約可

*は院内標榜

特記事項

- 受付時間は原則**午前11:00まで**です。なお、小児科・精神科・歯科は、備考に受付時間を記載しております。ただし、予約のある方はこの限りではありません。
- 土、日、祝日及び年末年始(12月29日~1月3日)は外来診療は行っておりません。ただし、救急の場合を除きます。
- 受付機では午前7時00分から、総合窓口では午前8時30分から受付が出来ます。
- 過去1年以上来院のない方や保険証の確認を6か月以上されていない場合は、受付機での受付が出来ませんので、総合窓口までお越しください。
- 疾患別リハビリテーションの実施時間は午前8時30分から午後3時10分です。

職員募集中

「邑智病院で私達と一緒に働きませんか!」
ご相談ください! ↓
事務部企画調整課まで



採用試験を含む病院の情報をホームページに掲載していますのでご覧ください。facebook・instagramでも積極的に情報の発信を行っていますのでフォローをお願いします。

お問い合わせ先

邑智郡公立病院組合 公立邑智病院
TEL 0855-95-2111 FAX 0855-95-2313
〒696-0193 島根県邑智郡邑南町中野3848-2

ホームページアドレス
<https://www.ohchihospital.jp>

邑智病院 検索

病院基本方針

- ① 患者さんを家族と思い、良質で親身な医療を提供します。
- ② 職員同士がお互いのやりがいと誇りを尊重しあう、暖かい職場をつくります。
- ③ 明るく清潔で快適な療養環境の維持向上に努めます。
- ④ 地域に信頼されるよう、健全な経営に努めます。



Facebook



Instagram



ホームページへ