



皆様に愛され、信頼される病院を目指します

邑智病院だより 46号

2022/5

発行／邑智郡公立病院組合



病院隣の健康公園に今年も綺麗な桜が咲きました。東屋も修繕し、環境改善しました。ご利用ください。

2022年4月撮影

ごあいさつ

桜の開花とともに令和4年度

(2022年度) が始まりまし
た。今夏からいよいよ邑智病院
本館棟建て替え工事が始まりま
す。新築の床面積は現在の約2
倍で、ゆとり空間が増え快適な
環境となります。邑智郡の医療
拠点としてさらに良質な医療が
提供できるよう努力してまいり
ます。地域の皆様の率直なご意
見、ご助言を賜れば幸いです。

今春から待望の整形外科常勤
医として保坂聖一医師が着任し
ました。保坂医師はこれまで首
都圏の大規模病院で経験を積ま
れ、「ある時期からは地方で貢
献したい」という希望を以前か
ら持つておられ、このたび本院
を選んで下さいました。邑智病
院の職員が生き生きして働く雰



院長 山口 清次

囲気を気に入って下さったそう
です。

一方泌尿器科が非常勤(月・
木)となりましたが、前任の安
食先生が引き続き週1回は来て
下さり、島根大学泌尿器科から
も応援していただけることにな
っています。住民の皆様にご
不便をおかけしますが、しばらく
くご辛抱願います。

新型コロナウイルスが予想外に長引き
3年目に入りましたが、最近
以前に比べあまり驚かなくなっ
たように思います。パンデミック
からエンデミック(インフル
エンザのような流行)に移行し
つつあるという人もいます。今
年こそ新型コロナウイルスのモヤモヤし
た重苦しい空気が晴れることを
祈念します。

Introduction

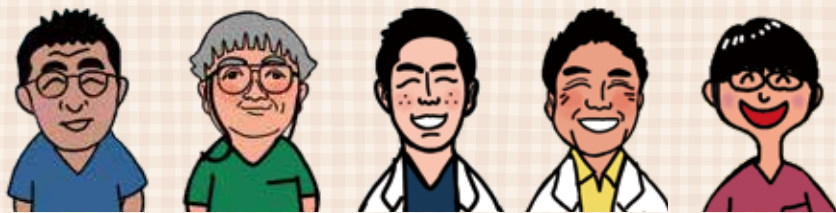

10名の医科・歯科医師で
令和4年度スタート！
よろしくお願いいたします。

NEW

広戸 岳 (ひろと かく)

診療科：総合診療科



この4月から着任しました広戸と申します。
少しでも地域の皆様に安心していただける医療を提供
できるよう尽力してまいります。よろしくお願いいたします。

荘田 恭仁 (そうだ やすひと)



役 職：参与(兼)部長
診療科：産婦人科

邑南町暮らしも14年間にな
りました。

女性の妊娠、出産、育児を支
援していきます。

更年期のつらい症状や月経異

常も扱っています。お気軽に受診してください。

野宗 義博 (のそう よしひろ)



役 職：参与(兼)部長
診療科：外科

早いもので4年目を迎えます
が、引き続きまして、住民の
皆様に、外傷から腹部手術ま
で、広く外科治療を提供して
いきます。

藤本 伸一 (ふじもと しんいち)



役 職：部長
診療科：歯科

引き続き、口腔環境の改善・
維持を通して、地域に貢献で
きるよう頑張ります。よろし
くお願いします。

板持 卓弥 (いたもち たくや)



役 職：医長
診療科：総合診療科

地域のニーズに応えられるよ
うな医療を提供できるよう心
がけます。

お困りの事があればお気軽に
来院ください。

公立邑智病院の

Doctor's In

≡ 医科・歯科医師 ≡

を紹介します！



NEW

保坂 聖一 (ほさか せいいち)



役 職：部長
診療科：整形外科

4月から赴任しました。これまで静岡県や神奈川県などで地域医療を行って参りました。島根県は初めてですが、豊かな自然、人の優しさなど良いところがたくさんあります。骨折、捻挫、関節痛、腰痛、肩こりなどお気軽に相談下さい。高齢者の骨折予防にも取り組んで参ります。

山口 清次 (やまぐち せいじ)



役 職：院長(兼)部長
診療科：小児科

安心して子育てのできる町を目指して、小児科診療、予防接種、乳幼児・学童健診、育児相談、産科の新生児サポート等にご貢献したいと思っております。

上田 智広 (うえだ ともひろ)



役 職：副院長(兼)部長
診療科：内科、総合診療科

微力ながら地元であるこの地の地域医療に貢献して参りたいと思っております。宜しく願いいたします。

酒井 和久 (さかい かずひさ)

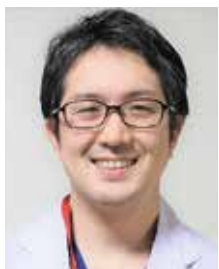

役 職：部長
診療科：総合診療科

邑智病院での勤務が5年目になりました。2年間東京にいましたが、地元での生活がはまっているようです。地元の医療を維持向上させていきたいと思っております。

邊田 健一 (へた けんいち)



診療科：総合診療科、外科

昨年度に引き続き今年もお世話になります、総合診療科の邊田です。地域に、そして患者さん一人ひとりにしっかり寄り添える医療を目指して参ります。どうぞよろしくお願い致します。

用職員の紹介

員が新たに入職しました。

信頼される病院を新たな職員とともに



氏名：石田 陽
職種：診療放射線技師
出身：浜田市

ひとこと

どんちっちカレーで有名な浜田市出身の石田です。温泉が好きでよく邑智には来ていました。皆様をご存知の名湯を教えていただけると嬉しいです。



氏名：古田 祐輝
職種：理学療法士
出身：邑南町

ひとこと

地域に貢献できるように積極的に頑張りますのでよろしくお願いいたします。当院にお越しの際はお声がけください。



氏名：伊東 晃一
職種：理学療法士
出身：邑南町

ひとこと

理学療法士としてまだまだ経験が浅く、色々至らない点があると思いますが、1日でも早く地域に貢献できるよう努力して参ります。



氏名：崎前 天音
職種：看護師
出身：邑南町

ひとこと

地域の皆さんの思いに寄り添い、同じ目線で接することができる看護師になりたいと思います。よろしくお願いいたします。



氏名：横田 圭祐
職種：看護師
出身：邑南町

ひとこと

私は、邑南町で生まれ地元で貢献したいという思いで邑智病院へ入職しました。患者さんはもちろんですが、ご家族の皆さんの気持ちに寄り添えるような看護を提供したいと思います。



氏名：森脇 由香子
職種：保育士
出身：邑南町

ひとこと

新しい環境で様々なことを学びたいと思います。至らない点があると思いますが、ご指導の方よろしくお願いいたします。



R4.4.1 辞令交付式において

新規採



今年度は、13名の職
地域の皆様に愛され、
目指します。



氏名：高砂 和佳
職種：管理栄養士
出身：川本町

ひとこと

まだまだ分からないことばかりですが、早く仕事に慣れて地域に貢献できるよう頑張ります。よろしくお願いいたします。



氏名：岩根 寛
職種：作業療法士
出身：邑南町

ひとこと

今までの経験を活かして、患者さんによりよい作業療法を提供できればと考えています。新しい職場で分からないところも多々あるかと思いますが、どうぞよろしくお願いいたします。



氏名：小笠原 明奈
職種：作業療法士
出身：邑南町

ひとこと

地域の皆さんに貢献できるように頑張りたいと思います。よろしくお願いいたします。



氏名：糸賀 一穂
職種：看護師
出身：出雲市

ひとこと

未熟ではありますが、一生懸命頑張りたいと思いますのでよろしくお願いいたします。



氏名：角島 里実
職種：看護師
出身：浜田市

ひとこと

邑智病院のスタッフの方々は明るく、優しくて心が温まります。私も笑顔を大切にして、一生懸命頑張ります。よろしくお願いいたします。



氏名：島村 浩平
職種：看護師
出身：松江市

ひとこと

皆さんに信頼してもらえる看護師になりたいです。至らない点もあるかとは思いますが、自分なりに精一杯頑張ります。



氏名：椿 由香
職種：調理師
出身：邑南町

ひとこと

医療、福祉に関わってきましたが再度、医療従事者の一員としてチーム医療に携われることを嬉しく思います。安心、安全、そして美味しい病院食が提供できるよう他職員と共に頑張ります。

看護部



看護部長 田中 弓子

私たち看護部は、地域の方々が住み慣れた場所で安心して生活が続けられるように支援していきたいと考えています。そのために幅広い看護に対応できるジェネラリストを育成していきます。学び続けられる組織作りと人間力の高い看護師を目指します。

看護単位名	係名
外来看護	外来係
診療看護	診療係
回復期看護	病棟係
急性期看護	病棟係 助産係

診療看護



今年度から診療看護師が2名になりました。診療看護師は、全国では700名弱、島根県でも15名とまだ少ない状況ですが、当院のような地域の病院で活かせる看護師です。医師をはじめ多職種と協力し合ってよい医療を提供できるようがんばります。

外来看護



男性看護師の新規職員1名を含め、16名で外来を担当します。外来は病院の顔だと思っています。看護師一人ひとりが患者さんを家族と思い、心のこもった看護を提供します。

診療看護 係長 大田美穂子

島根県立大学大学院での2年間の学びを終了し、診療看護師として帰ってまいりました！地域の皆様が安心して生活できるよう、精一杯頑張ります！

急性期看護



フレッシュな新人看護師2名が加わり、看護師23名、助産師3名、介護福祉士3名の総勢29名となりました。多職種と連携し、急性期の病気の治療と並行して最良なケアを提供していきます。また、患者さんが安全安楽な入院生活が送れるように支援します。

回復期看護



回復期病棟では、患者さんが安全安楽に入院生活を送れるよう援助しています。退院に向けては、多職種スタッフと協力して、注射や薬などの治療だけではなく、退院後を見据えた指導や生活リハビリをしっかりと行っていきます。

一 各部署紹介 一

診療部 歯科



歯科医師1名、歯科技工士1名、歯科衛生士4名で診療を行っています。現体制も8年目となりました。培ったチームワークを活かし、引き続き口腔環境の改善・維持を通して地域の皆さんの健康に貢献できるよう努めてまいります。



診療技術部



診療技術部は6科で構成されています。今春6名の仲間が加わり、33名となりました。私たちの職種は様々ですが、専門性を持って日々の業務にあたり、患者さんにより良い医療が提供できるよう手助けをしていきます。今年度もどうぞ宜しくお願い致します。

科名	係名
臨床検査科	検体検査係
	生理検査係
画像診断科	放射線係
	超音波係
薬剤科	薬剤係
リハビリテーション科	理学療法係
	作業・言語聴覚係
栄養管理科	栄養管理係
臨床工学科	医療機器管理係
	内視鏡係



リハビリテーション科
科長 山田 寛之

4月からリハビリテーション科長を拝命しました山田です。より一層、地域の皆様の生活に安心を提供していけるようがんばりますので今後とも宜しくお願い致します。

栄養管理科・(総務経営課) 給食係

管理栄養士1名、調理師が1名新たに加わり、12名で毎日食事を提供していきたいと思いません。治療食、嚥下食等様々な食事がありますが、おいしいと言っていただけるように頑張りたいと思います。



事務部



課名	係名
企画調整課	危機管理スタッフ
	診療補助スタッフ
	職員確保スタッフ
	企画広報スタッフ
総務経営課	総務係
	給食係
医事管理課	医事係
	管理係

事務部は令和4年度も3課体制で業務を行います。

院内外の窓口として、あらゆる調整を行いますのでお気軽にご相談ください。

「本館棟建て替え事業」は秋にも着工できる見通しとなり、現在、実施設計の最終調整に入っています。

開院以来の大規模事業に職員一人ひとりが責任感を持って挑みたいと思います。

地域連携室



今年度から地域連携室の医療支援係に医師クラークが配属となりました。看護師3名、社会福祉士1名、医師クラーク3名でこれからも地域の方に切れ目ない医療や介護が提供できる様に他機関との連携を図ってまいります。

受付・会計



明るい笑顔とチームワークで、皆様の立場に立った行動を心がけ、親切丁寧なご案内をさせていただきます。お気軽にお声がけください。

病児保育室 コスモス



コスモスが子ども達の安らぎの場となるよう新しいメンバーと共に気持ちを共有し接していきます。

今回のテーマ

ダニにご用心



総合診療科 医師
邊田 健一
へ た けんいち

①ダニ媒介感染症とは

ダニ媒介感染症とは、病原体を保有するダニに咬まれることによって起こる感染症のことです。野外作業



フタトゲチマダニ
(出典：厚生労働省HPより)

や農作業、ペットとの接触等をきっかけに、ダニに咬まれることがあります。ダニがウイルスや細菌などを保有している場合、ダニ媒介感染症を発症することがあります。

②ダニの生態

マダニをはじめとするダニ類は、全世界で800種類以上が確認されており、日本で47種類が生息しています。野山、民家周囲の裏山や畑やあぜ道など、ごく身近な場所に生息しています。春から秋にかけて(3月~11月)活動が活発になり、伴ってダニ媒介感染症の発生数も5~8月に多くなります。

③どんな病気になるの？

【ダニに媒介される感染症】

- ・ 日本紅斑熱
 - ・ ツツガムシ病
 - ・ 重症熱性血小板減少症候群
 - ・ クリミア・コンゴ出血熱
 - ・ ダニ媒介性脳炎
- いずれもダニにかまれることで原因となる細菌やウイルスが身体に侵

入し、約6日~2週間程度の潜伏期間を経て発症します。高熱や消化器症状(食欲低下、吐き気、嘔吐、下痢など)、強い倦怠感、皮疹がたります。

また病気によっては、意識障害が出たり、口や消化管などの粘膜から出血をきたすことがあります。

発症初期はなんとなくだるいとか、食欲が出ないとか、症状がはっきりしないことが多いためなかなか診断がつかず、発症から10日以上もたつて診断されることもあります。またこれらの感染症は、島根県内では邑智郡、浜田市をはじめとした中西部の山間地域で多く発生しており、邑智郡は野外で仕事・活動される方も多いため、これからの時期は特に注意が必要です。

④どんなことに

気をつければよいの？

草むらや藪などに入る場合には、長袖・長ズボン、足を完全に覆う靴、帽子、手袋を着用し、首にタオルを巻く等、肌の露出を少なくすることが大事です。

服は、明るい色のもの(マダニを目視で確認しやすい)がおすすめです。また、虫除け剤も補助的な効果があると言われています。

屋外活動後は早めの入浴を心掛け、マダニに咬まれていないか確認しましょう。特にわきの下、足の付け根、手首、膝の裏、胸の下、頭部(髪の毛の中)などが刺されやすいため、確認のポイントです。

POINT



⑤ダニに噛まれたときは

無理に虫体を取ろうとすると、ダニの口器が皮膚の中に残り化膿することがあるのでやめましょう。医療機関を受診し、虫体を取り除いてもらいましょう。またその後2~3週間、体調の変化に注意しましょう。



キラリ看護部



第44号より、看護部の連載が始まりました！このタイトルは看護師ならだれもが知っている、川島みどり先生の本「キラリ看護」を参考にさせて頂いていただきました。よろしくお願ひします。

Vol.3

急性期看護について



今回は急性期看護の（新館病棟）

「キラリ看護」を紹介します。

急性期病棟ってどんなところかご存知でしょうか？当院に入院されたことのある方はご存知かと思いますが、スタッフは常に動きまわり、患者さんからも「看護師さん、忙しいですね。」と言われるような、まさに急性期ならではのバタバタした雰囲気のあるところです。ナースコールにすぐに対応できずお待たせして反省することもよくあります。そのような忙しい中でも、「キラリ輝く看護」を感じる瞬間があり、看護についていって思うことがあります。今回は、ある患者さんとの関わりの中でとてもうれしかったエピソードを

ご紹介いたします。

ある高齢の方が、他の病院で手術と治療を終え、人工呼吸器を装着したまま転院して来られました。意識ははっきりせず、食べることが難しいため点滴治療を受けておられました。

そんなある日、担当看護師は患者さんが自分で呼吸をしようとしてしていることに気がつきました。早速主治医へ報告し、人工呼吸器を外してみると、自分で呼吸をされ始めたのです。リハビリも始まり、車椅子に乗って移動できるまで回復されました。車椅子に乗るとベッドの上では伏し目がちであった患者さんが、目を開けて周りの風景を見る様子がかげえました。自宅の話をするとき穏やかな表情を浮かべ、こちらまで嬉しくなりました。きっと、元気な頃を思い出されていたのでしようね。

さらに驚いたことに、口の中をケアしているとき口をもぐもぐさせておられるではありませんか。すかさず、主治医へ報告し、何か食べていた



患者さんの状態をスタッフ同士で共有します

くことになりました。ご家族にそのことを伝えると、早速ミカンゼリーを準備してくださいました。スプーンでゼリーを口の中に入れると、ゆっくりと口を動かしゴックンと上手にゼリーを飲みこまれました。一口食べては口を開け、とうとうゼリーを1個全部食べることができました。その様子をご家族の方に伝えると、とても喜んでくださり、私たちもみんな喜びました。つらい治療をがんばってこられた患者さん、

久しぶりに食べることを楽しんでいただけたと思います。



ナースコールを受け病室へ

急性期病棟は入退院が多く慌ただしいところですが、いつもと違つちよつとしたことに気づくという看護の力を発揮し、ご家族とともに喜びを感じた瞬間でした。

これからも、患者さんから「叵智病院に入院して良かった。」と思つてもらえるような「キラリ輝く看護」を目指していきます！



健診項目のご紹介

「第2回」

診療技術部

超音波 (エコー)検査

健診でおなじみのエコー検査ですが、検査する部位によって目的や効果は様々です。ここでは、検査する部位別にご紹介します。

腹部

主な検査対象臓器は、

肝臓、胆嚢、胆管、脾臓、腎臓、脾臓、腹部大動脈です。各臓器の大きさや形態、結石、腫瘍の有無など検査を行うことで多くの病気の早期発見につながります。最近テレビなどでよく聞く脂肪肝の有無もエコー検査で分かります。



甲状腺

甲状腺は喉仏のすぐ下にあり、蝶の形をした小さな臓器です。

エコー検査では甲状腺の大きさや形、内部の腫瘍の有無を観察します。特に女性に多い甲状腺機能亢進症や低下症の診断の助けや甲状腺腫瘍の発見につながります。



頸動脈

頸動脈(脳へ血液を送る首の動脈)は全身における動脈硬化の窓と言われています。左右頸動脈の血管壁の厚さを観察することで全身の血管の動脈硬化の進行度や血管のつまり具合、脳梗塞の危険度を推定することができます。



乳腺

乳腺内のしこりの有無を観察します。乳癌は女性の9人に1人が罹患する病気(がん)の統計2021より)で、年々増加しています。マンモグラフィと乳腺エコーを組み合わせることで健診での乳癌を見落とす危険性は大きく低下します。



血液検査

甲状腺ホルモン検査

血液検査で甲状腺ホルモン分泌の状態が分かります。上昇している場合は頻脈や動悸、多汗など、低下している場合は寒気や疲れやすい等の症状が出ます。バセドウ病や橋本病などの発見につながります。



ヘリコバクター・ピロリ抗体検査

血液中にあるピロリ抗体を調べる検査です。ピロリ抗体はピロリ菌に感染している人が持っている抗体で、感染していると胃癌になりやすいと考えられています。ピロリ抗体の有無は胃癌の早期発見につながります。



NEWS



画像診断科

川中卓 技師

千代延陽子 技師

★超音波検査士認定試験に合格しました!!

画像診断科の技師2名が日本超音波医学会の認定試験に合格し、超音波検査士(健診領域)となりました。超音波検査は術者によって検査の精度が大きく異なる検査ですので、今後も受診者の皆様に安心して検査を受けていただけるよう自己研鑽に励んでいきたいと思っております。

よくある質問 (会計編)

Q 会計は何時から何時まで可能ですか？

A 平日8時30分～17時00分まで可能です。

Q 小児医療は無料と聞いていますが、別途料金がかかることがありますか？

A ・時間外受診(2,035円)
・診断書の作成
・差額ベッド料などの保険外の料金
(お住まいの自治体ごとに医療費の補助内容が異なります。)

Q クレジットカードや電子マネーでの支払いができますか？

A クレジット決済の対応は可能ですが、電子マネーは対応不可です。
【対応できるカードブランド】
VISA、JCB、MASTER、DINERS、AMEX、デイスカバー



Q 診断書を発行してほしい場合はどうしたらよいですか？

A 診断書の作成は受付窓口にお申し出ください。作成には2～3週間程度のお時間をいただいております。



Q 領収書の再発行はできますか？

A 領収書の二重発行となりますので、原則として再発行はしていません。

Q 保険証を忘れた、又は更新中で提示できない場合の支払いはどうなりますか？

A その日の診療分の会計は保険の適応を保留して、一旦10割分の請求書を作成いたします。後日、保険証が確認できましたら、ご本人の負担割合で再計算いたします。

Q 休日や時間外に受診した支払いは、どこで支払えばよいですか？

A 平日8時30分～17時00分の間に病院会計窓口でお支払いください。また、当院指定の金融機関にお振込みいただくことも可能です。

Q 会計に時間がかかる時がありますが、なぜですか？

A 外来患者さんが多く、混み合う場合に計算にお時間をいただくことがあります。

Q 医療費を分割で支払うことができますか？

A 支払いにお困りの場合は総務経営課までご相談ください。



「骨粗鬆症に対する
運動の効果と実践」



リハビリテーション科
認定理学療法士(脳卒中)
骨粗鬆症マネジャー
たなか ゆうすけ
田中 祐介

近年「骨粗鬆症」という言葉は広く認識され始めているように感じます。我が国において骨粗鬆症を呈した方々は1,300万人にも及ぶと言われています。WHO(世界保健機関)は、「骨粗鬆症は、骨の脆弱性(脆くて弱い状態)が進行し骨折の危険性が増大する疾患である」と定義しており、骨折に至る病的な過程であると考えられています。皆様も「骨粗鬆症や骨折を予防するために、運動が大切だ!!」という認識はあることと思います。実際にどのような運動を行うべきか「骨粗鬆症の予防と治療ガイドライン2015年版」から一部引用しご紹介させていただきます。これらの運動に関しては、半々〜1年以上継続することが推奨されています。まずは無理なく楽しく運動を続けていきましょう。

① 有酸素荷重運動(ウォーキング)

ウォーキングにより腰椎および大腿骨近位部の骨密度(骨の中にカルシウムなどが、どの程度詰まっているかを指します)が上昇すると考えられます。歩数に関しては幾つかの報告がありますが、1日7,000歩以上が効果的です。

② 筋力トレーニング

スクワット運動や背筋を強化することで骨密度上昇、圧迫骨折の予防に効果が期待されます。

③ 複合運動(ウォーキング+筋力トレーニング)の併用

併用することで骨密度上昇に加え、バランス能力の向上にも繋がります。転倒予防にも寄与すると考えられます。

その他、バランス練習として太極拳も効果的で、転倒や骨折予防に繋がると考えられます。



連携

Vol.17

～ケアマネジャー編～

「川本福祉会居宅介護支援事業所」

社会福祉法人 川本福祉会
川本福祉会居宅介護支援事業所
吉田 直子



当事業所は、介護老人福祉施設「みどりの里やすらぎ荘」の中に事務所があり、ケアマネジャー2名で仕事をしています。

私たちは、ご自宅で介護を必要とされる方に対し、利用者様の心身や生活に合わせて、より良い形でサービスを組み合わせられるよう計画書の作成やサービスを提供する事業所との連絡・調整を行っています。また、ご利用者様やご家族様のお話をお伺いし、ご本人の立場に立つて物事を考え、信頼関係が築けていけるよう努めています。

邑智病院は、居宅支援を進めていく中でも頼れる存在で

す。入院時には、事業所から事前にご利用者の同意を得て、今までの日常生活の様子などを情報提供させて頂き、また退院時には病院の方から、ご自宅心身ともに健康で安心して過ごしていくためのアドバイスを頂きます。

この様に多職種が専門的に関わり、連携していく事でより重層的なケアが可能になります。

今後とも病院との連携を大切に、ご利用者様、ご家族様が安心して、住み慣れたお家で生活をしていただける為の

お手伝い出来るよう頑張りたいと思います。



公立邑智病院 外来診療担当一覧表

令和4年5月1日現在

	月	火	水	木	金	診療時間	備考	
内科	総合診療科* (1診)	上田智広	酒井和久	板持卓弥	邊田健一	広戸 岳	8:45~11:30	初診
	総合診療科* (2診)	板持卓弥	広戸 岳	酒井和久	上田智広	邊田健一	8:45~11:30	再診 予約制
	内分泌代謝*	島大医師 (隔週)	—	島大医師 (隔週)	—	—	9:30~11:30	予約制
	血液内科*	—	—	島大医師 (4週間毎)	—	—	9:30~11:30	予約制
	循環器内科*	—	—	—	—	土手慶五 (第4週)	9:00~11:30	予約制
	心療内科*	—	—	—	—	平田正名 (第2、4、5週)	8:45~11:30	再診は予約制
外科	邊田健一	野宗義博	野宗義博	野宗義博	—	9:00~11:30	[金曜日受付時間] 15:00まで	
	—	—	—	—	野宗義博	13:00~15:00		
整形外科	保坂聖一	保坂聖一	島大医師	保坂聖一	島大医師	9:00~11:30	[初診受付時間] 月・火・木曜日11:30まで 水・金曜日11:00まで	
小児科	山口清次	山口清次	山口清次	山口清次	山口清次 (第1、3、5週) 楯野恭久 (第2週) 島大医師 (第4週)	8:45~11:30	[受付時間] 16:45まで [乳児健診] 毎週月・金曜日 13:30~ (予約制) [予防接種] 毎週月・火・金曜日 14:00~ (金曜日は15:00~) (予約制)	
	山口清次	山口清次	山口清次	山口清次	—	15:45~16:45 (水曜日15:00~) (金曜日14:00~)		
産婦人科	荘田恭仁	荘田恭仁	荘田恭仁 (再診のみ)	荘田恭仁	荘田恭仁	9:00~11:30	[母乳外来] 13:00~ (予約制)	
	荘田恭仁 (再診のみ)	—	—	—	荘田恭仁 (再診のみ)	14:00~16:30	[婦人科健診] 毎週金曜日	
泌尿器科	島大医師	—	—	安食春輝	—	9:00~11:30		
皮膚科	—	森田栄伸 (第1週)	—	島大医師	—	9:00~11:30	予約制 木曜日のみ初診時は要紹介状 ※森田医師は初診対応可	
歯科	藤本伸一	藤本伸一	藤本伸一	藤本伸一	藤本伸一	8:30~12:00	予約制 (急患は要相談)	
	—	—	—	—	—	14:00~17:00	※第1火曜日は休診	
精神科	—	笠木真人 (第1、3、5週)	—	—	篠崎克也 (第1、3週) 平田正名 (第2、4、5週)	13:00~17:00	[金曜日のみ] 予約制及び初診時は要紹介状 [受付時間] 16:30まで ※笠木医師は初診対応可	

特記事項

- 受付時間は原則午前11時30分までです。なお、外科(金曜日)・小児科・精神科は、備考に受付時間を記載しております。ただし、予約のある方はこの限りではありません。
- 土、日、祝日及び年末年始(12月29日~1月3日)は外来診療を行っていません。ただし、救急の場合を除きます。
- 受付機では午前7時00分から、総合窓口では午前8時30分から受付が出来ます。
- 過去1年以上来院のない方や保険証の確認を6か月以上されていない場合は、受付機での受付が出来ませんので、総合窓口までお越しください。
- 疾患別リハビリテーションの実施時間は午前8時30分から午後2時30分です。
- *は院内標榜

職員採用試験案内

【試験区分】

薬剤師(1名)、看護師(3名)

【受付期間】

4月19日(火)から6月17日(金)

【受験申込・問い合わせ先】

受験手続の詳細はホームページをご覧ください。か総務経営課までお問合せください。

【内容・試験日・会場】

- ◆第1次試験 内容：エントリーシート
※ホームページからダウンロードできます。
- ◆第2次試験 日時：7月10日(日)
内容：作文・面接試験
会場：公立邑智病院

薬剤師 随時募集中

経験者大歓迎です★



お問い合わせ先

邑智郡公立病院組合 公立邑智病院
TEL 0855-95-2111 FAX 0855-95-2727
〒696-0193 島根県邑智郡邑南町中野3848-2
ホームページアドレス <http://www.ohchihospital.jp/>

邑智病院 検索

病院基本方針

- ① 患者さんを家族と思い、良質で親身な医療を提供します。
- ② 職員同士がお互いのやりがいと誇りを尊重しあう、暖かい職場をつくります。
- ③ 明るく清潔で快適な療養環境の維持向上に努めます。
- ④ 地域に信頼されるよう、健全な経営に努めます。



ホームページへ